



**CGM Oxygen**

Datum: 17/03/2023

Auteur: Mieke De Rammelaere

© Copyright 2023 CompuGroup Medical

**© Copyright 2023 CompuGroup Medical**

Alle rechten voorbehouden. Niets uit deze uitgave mag worden vermenigvuldigd, opgeslagen in een geautomatiseerd gegevensbestand, of openbaar gemaakt, in enige vorm of op enige wijze, hetzij elektronisch, mechanisch, door fotokopieën, opnamen, of op enige andere manier, zonder voorafgaande schriftelijke toestemming van CGM CompuGroup Medical AG.

Terwijl elke voorzorgsmaatregel is genomen in de voorbereiding van dit document, neemt de uitgever noch de auteur verantwoordelijkheid voor fouten, weglatingen of schade voortvloeiend uit gebruik van informatie in dit document, of uit gebruik van programma's dat het kan begeleiden. In geen geval zal de auteur aansprakelijk kunnen gesteld worden voor om het even welk verlies van winst (of andere schade) die veroorzaakt is, of wordt beweerd veroorzaakt te zijn, door rechtstreeks of onrechtstreeks gebruik van dit document.

Printversie: maart 2023 België

# Inhoud

<b>Hoe vraag ik het eHealth-certificaat aan?</b>	<b>1</b>
1.1 Aanvraag van een eHealth-certificaat.....	1
1.2 Vervolledig de aanvraag voor het eHealth-certificaat.....	3
1.3 Stel uw eHealth-certificaat in CGM Oxygen in.....	4
<b>Hoe verander ik het paswoord van mijn eHealth-certificaat?</b>	<b>7</b>
<b>Hoe vernieuw ik het eHealth-certificaat?</b>	<b>11</b>
3.1 Vernieuw uw eHealth-certificaat.....	12
3.2 Vervolledig uw aanvraag tot vernieuwing.....	15
3.3 Activeer uw vernieuwde ETK (eHealth Encryption Token Key).....	16
3.4 Stel uw nieuwe certificaat in CGM Oxygen in.....	18
<b>Hoe herroept u uw eHealth-certificaat?</b>	<b>19</b>
4.1 Herroep uw eHealth-certificaat.....	19

# 1 Hoe vraag ik het eHealth-certificaat aan?

Om een eHealth-certificaat aan te vragen dient u te beschikken over:

- een geldige Belgische identiteitskaart + pincode
- een eID-lezer die correct geïnstalleerd is
- de actuele versie van de eID-software (beschikbaar op <http://eid.belgium.be/nl/>)
- de actuele Java-versie (Java downloaden via <http://www.java.com/nl/download>)

De aanvraag van een eHealth-certificaat verloopt volgens 3 stappen:

- [Aanvraag van een eHealth-certificaat](#)
- [Vervolledig de aanvraag voor het eHealth-certificaat](#)
- [Stel uw eHealth-certificaat in CGM Oxygen in](#)

## 1.1 Aanvraag van een eHealth-certificaat

1. Surf naar [http://www.ehealth.fgov.be/JWS/ETEE/etee-requestor\\_nl.jnlp](http://www.ehealth.fgov.be/JWS/ETEE/etee-requestor_nl.jnlp).
2. Start de Java-applicatie op.
3. Er verschijnt een venster met de technische vereisten voor de aanvraag van het eHealth-certificaat.
4. Klik op **Volgende**.

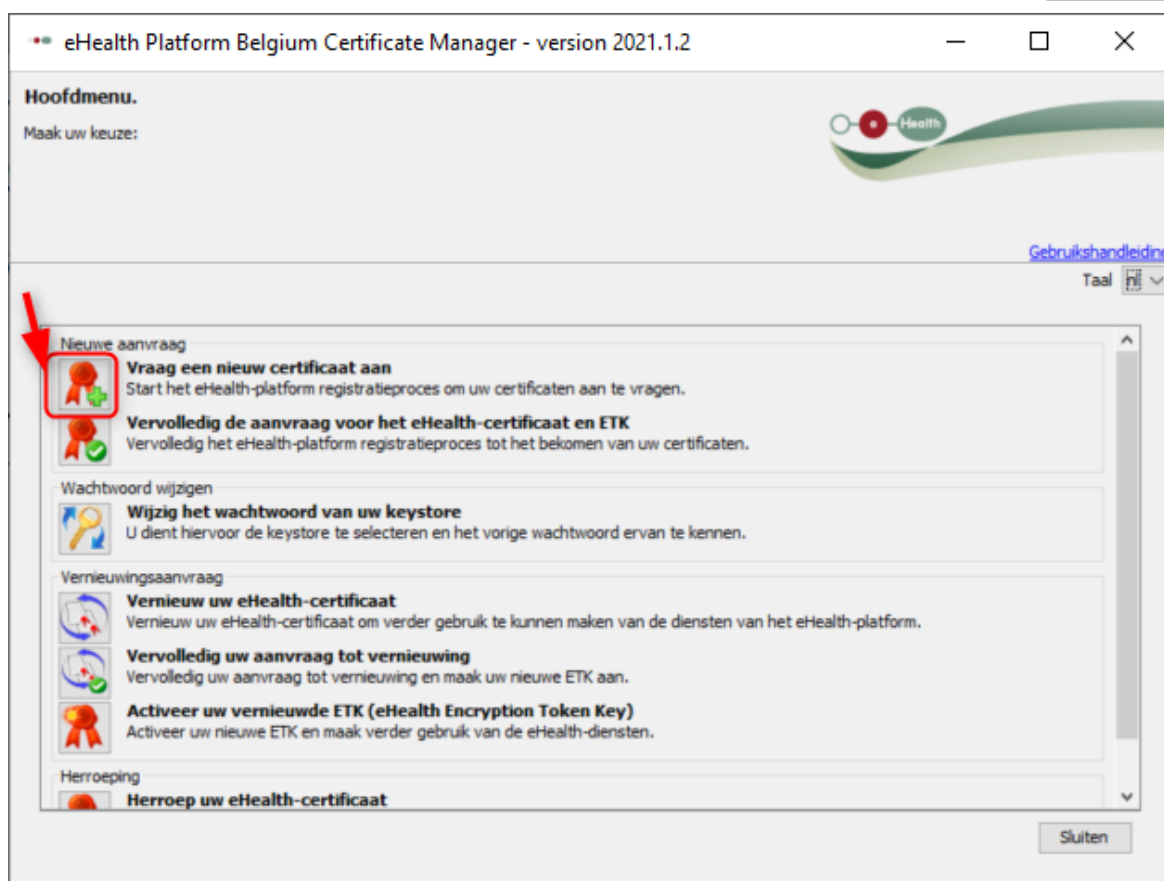

5. Klik op de knop links naast **Vraag een nieuw certificaat aan**.
  6. Lees de voorwaarden met betrekking tot het eHealth-certificaat en klik op **Volgende**.
  7. Steek uw elektronische identiteitskaart in de kaartlezer.
  8. Nadat de gegevens van uw identiteitskaart werden ingelezen klikt u op **Volgende**.
  9. Selecteer de optie **certificaat voor persoonlijk gebruik** en klik op **Volgende**.
  10. Geef uw pincode in en klik op **OK**.
  11. Geef in het volgende venster uw contactgegevens (persoonlijk e-mailadres en telefoonnummer) in. Klik op **Volgende**.
  12. Controleer in het volgende venster de gegevens met betrekking tot de aanvraag van uw eHealth-certificaat. Klik op **Volgende**.
-  Verbeter ze eventueel door met de knop **Vorige** terug te keren naar de vorige vensters.
13. Geef opnieuw uw pincode in om de eHealth-aanvraag te ondertekenen.
  14. Stel een wachtwoord in voor de beveiliging van uw certificaat en bevestig dat wachtwoord. Klik op **Volgende**.



Dit wachtwoord is belangrijk! Elke keer dat u wilt verbinden met eHealth of MyCareNet om een sessie te starten, wordt gevraagd om dat wachtwoord in te geven. Als u uw wachtwoord kwijt bent, kunt u zich niet meer identificeren voor eHealth of MyCareNet. U moet dan uw certificaat herroepen en een nieuw certificaat aanvragen. Zie [Hoe herroept u uw eHealth-certificaat?](#) U kunt altijd het paswoord van uw eHealth-certificaat aanpassen. Zie [Hoe verander ik het paswoord van mijn eHealth-certificaat?](#)

15. Klik opnieuw op **Volgende**.

16. Klik op de knop **Klik hier om de certificaataanvraag te versturen**.

17. Als de aanvraag succesvol werd verstuurd verschijnt het laatste venster. Klik op **Sluiten**.

## 1.2 Vervolledig de aanvraag voor het eHealth-certificaat

1. Surf naar [http://www.ehealth.fgov.be/JWS/ETEE/etee-requestor\\_nl.jnlp](http://www.ehealth.fgov.be/JWS/ETEE/etee-requestor_nl.jnlp).
2. Start de Java-applicatie op.
3. Er verschijnt een venster met de technische vereisten voor de aanvraag van het eHealth-certificaat (zie hierboven). Klik op **Volgende**.

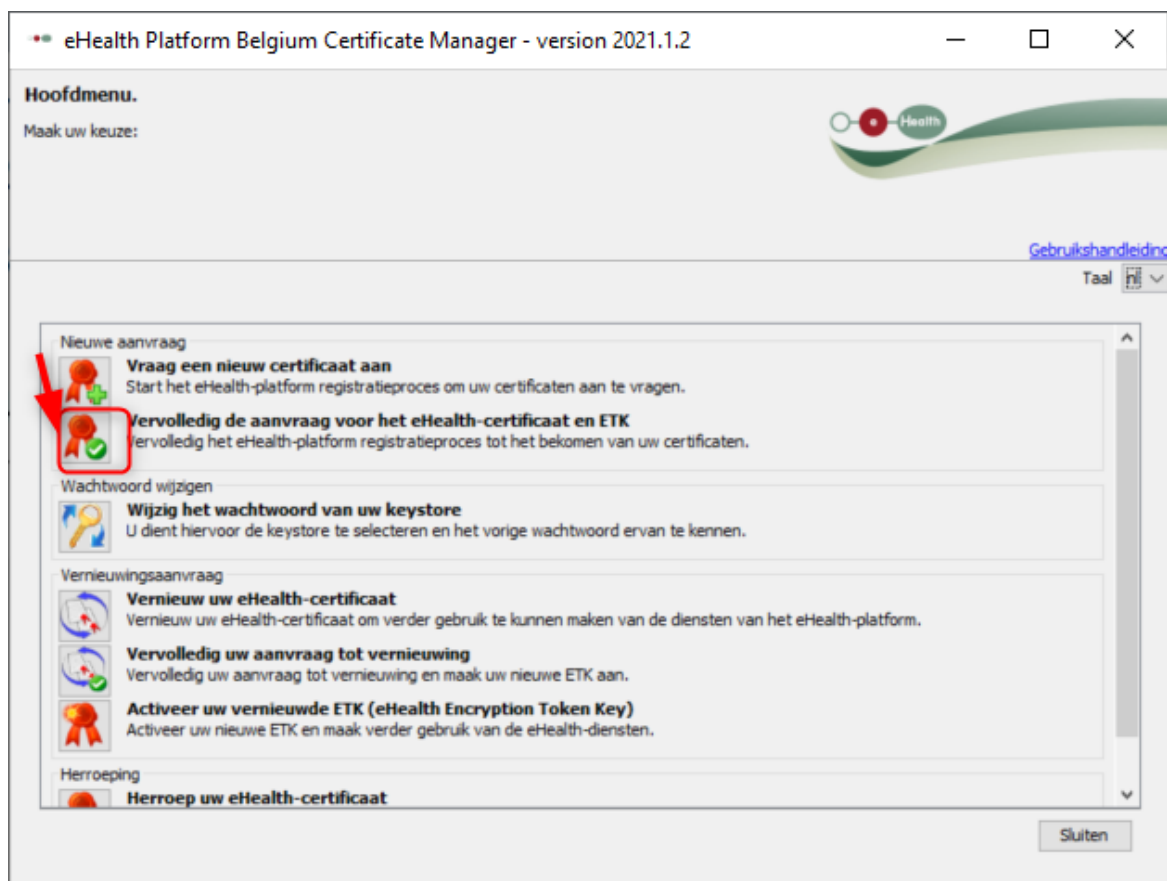

4. Klik op de knop links naast **Vervolledig uw aanvraag voor het eHealth-certificaat en ETK** om uw aanvraag te voltooien.
5. Geef het wachtwoord in dat u geregistreerd hebt bij de aanvraag van het eHealth-certificaat. Klik op de knop **Open keystore**.
6. Klik op de knop **Installeer uw certificaat** en start de creatie van uw eHealthETK.
7. Als de aanmaak van uw eHealthETK succesvol was, verschijnt het laatste venster. Klik op **Sluiten**.



Om uw eHealth-certificaat te gebruiken, dient u dat in te stellen in CGM Oxygen. Zie [Stel uw eHealth-certificaat in CGM Oxygen in.](#)

### 1.3 Stel uw eHealth-certificaat in CGM Oxygen in

Het eHealth-certificaat wordt in de zorgverlenersfiche van de gebruiker geïmporteerd. Daarnaast dient het INSZ- en RIZIV-nummer van de zorgverlener met het eHealth-certificaat in de zorgverlenersfiche geregistreerd te worden.

#### eHealth-certificaat in zorgverlenersfiche importeren

1. Klik in het hoofdscherm op het menu Bestanden en onderaan op de knop Zorgverleners.

2. Dubbelklik in de lijst op de naam van de zorgverlener die u toegang wilt geven tot het eHealth-platform.
3. Klik op het tabblad **Info zorgverlener**.

The screenshot shows the 'Info zorgverlener' (Info caregiver) tab in the CompuFit software. The 'Info zorgverlener' tab is highlighted with a red box. A button labeled 'Geen eHealth-certificaat' (No eHealth certificate) is also highlighted with a red box. The form shows settings for a 'Kinesitherapeut' (Kinesiotherapist) with various checkboxes for eHealthbox, self-employed, and cabinet holder status.

4. Klik bovenaan rechts op de knop met de rode tekst **Geen eHealth-certificaat**.
5. Selecteer de map "keystore" waarin het certificaat zich bevindt, selecteer het bestand van het certificaat en klik rechts op de knop **Openen**.



De grootte van het bestand voor het eHealth-certificaat zou ongeveer 8 KB moeten zijn.

Als dat bestand bv. maar 4 KB aangeeft, dan is het waarschijnlijk niet correct.

6. Als de import van het eHealth-certificaat succesvol is, dan verschijnt op de knop de groene tekst **eHealth-certificaat**, gevolgd door de vervaldatum van de geldigheid van dit certificaat.



CompuFit Zorgverlener: Vallor Vincent

Dossier [Sms versturen](#) Zoeken

Administratief **Info zorgverlener** Lonen Diversen financieel Relaties Diversen

Type behandelingsfiche Kinesithérapie, Podologie, Pseudocode eHealth-certificaat (01/04/2022) x

Info zorgverlener

**Kinesithérapeut** RIZIV-nrs

Kinesithérapie instellen als voorkeur

Verstrekkerstype Kinesithérapeut  Instellen als standaard Kinesithérapeut

eHealthbox actief  Zelfstandig

Kabinetshouder  Loonberekening



Klik op het kruisje rechts naast de groene weergave van het eHealth-certificaat om dat eventueel te verwijderen.

### INSZ- en RIZIV-nummer in zorgverlenersfiche importeren

1. Klik in het hoofdscherm op het menu Bestanden en onderaan op de knop Zorgverleners.
2. Dubbelklik in de lijst op de naam van de zorgverlener met het eHealth-certificaat.
3. Onder het tabblad **Administratief** geeft u het INSZ-nummer van de zorgverlener in.

CompuFit Zorgverlener: Vallor Vincent

Dossier [Sms versturen](#) Zoeken

**Administratief** Info zorgverlener Lonen Diversen financieel Relaties Diversen

Naam Vallor

Voornamen Vincent

Initialen VV

Aanspreking Dhr.

Correspondentie [Google maps](#) Kabinet

Adres

Gemeente

Telefoon 1

Gsm

E-mail

INSZ

RIZIV 5/38861/71/521

Erkenningsnummer BE1234123123

Ondememingsnr. BE1234123123

Geboortedatum 17/03/1975 46j 1m en 6d

Geslacht Man

Taal Nederlands

Categorie

Specialisatie

Contacttype Zorgverlener

4. Klik op het tabblad **Info zorgverlener**.

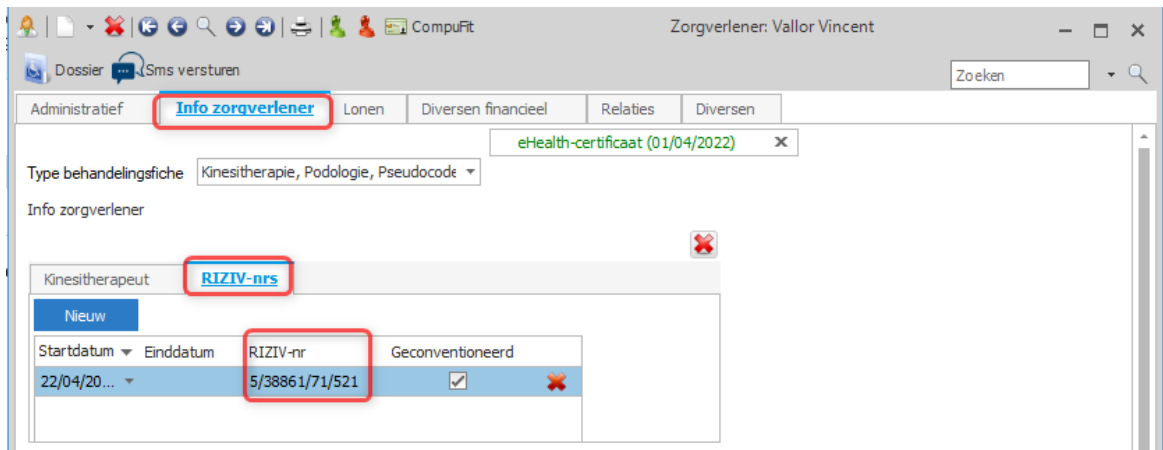

5. Klik op het tabblad **RIZIV-nummers** rechts naast het verstrekkerstype waarvoor de zorgverlener bevoegd is.
6. Geef het RIZIV-nummer in rechts naast de startdatum van periode waarin de zorgverlener geconventioneerd is.

## 2 Hoe verander ik het paswoord van mijn eHealth-certificaat?

Om het paswoord van uw eHealth-certificaat aan te passen, dient u te beschikken over:

- een geldige Belgische identiteitskaart + pincode
- een eID-lezer die correct geïnstalleerd is
- de actuele versie van de eID-software (beschikbaar op <http://eid.belgium.be/nl/>)
- de actuele Java-versie (Java downloaden via <http://www.java.com/nl/download>)

1. Start de toepassing [http://www.ehealth.fgov.be/JWS/ETEE/etee-requestor\\_nl.jnlp](http://www.ehealth.fgov.be/JWS/ETEE/etee-requestor_nl.jnlp).
2. De Java-applicatie start op.

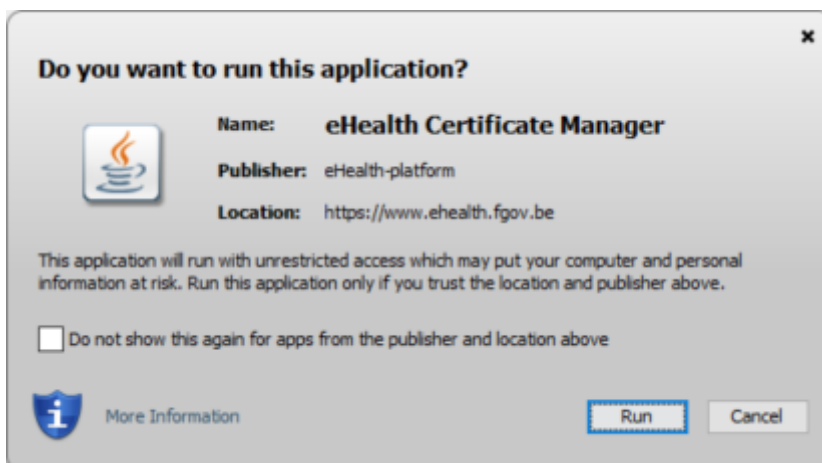

3. Klik op de knop **Run**.

4. Klik op **Volgende**.

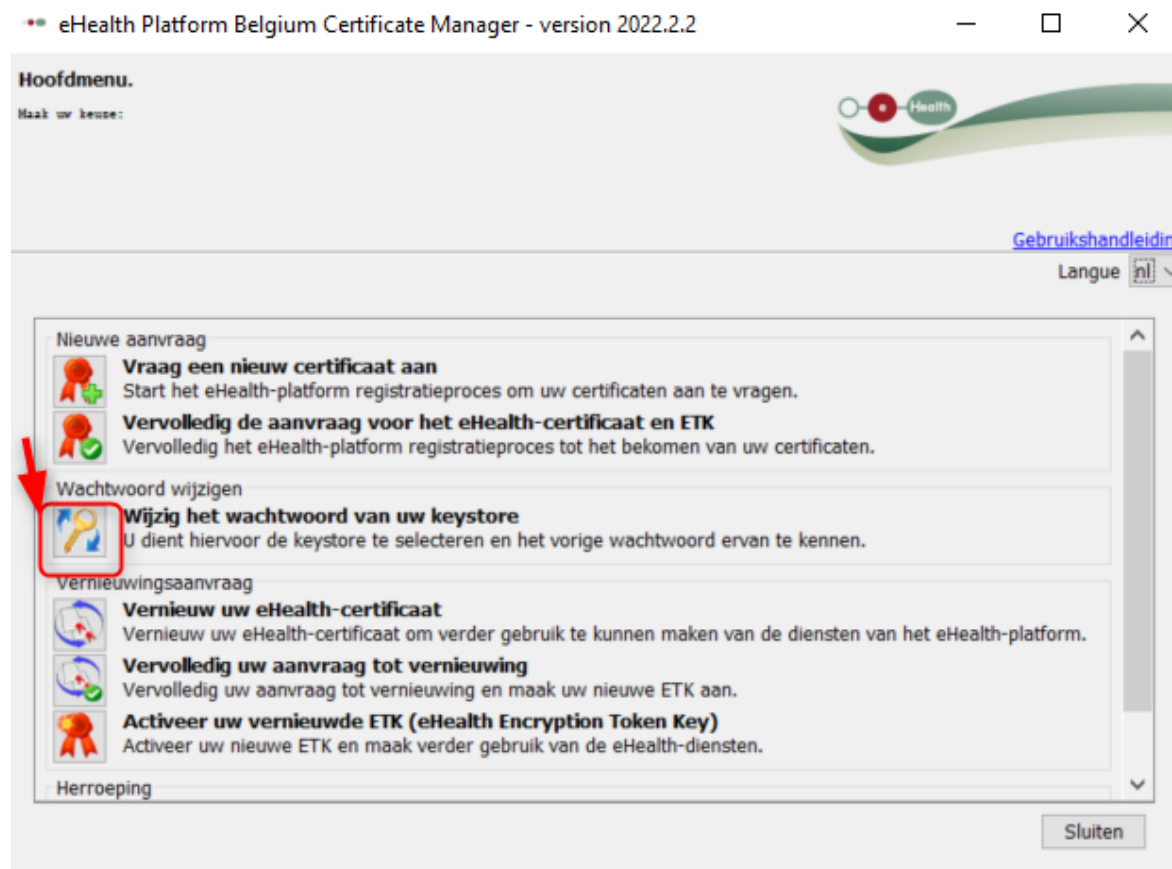

5. Klik op de knop links naast **Wijzig het wachtwoord van uw keystore**.

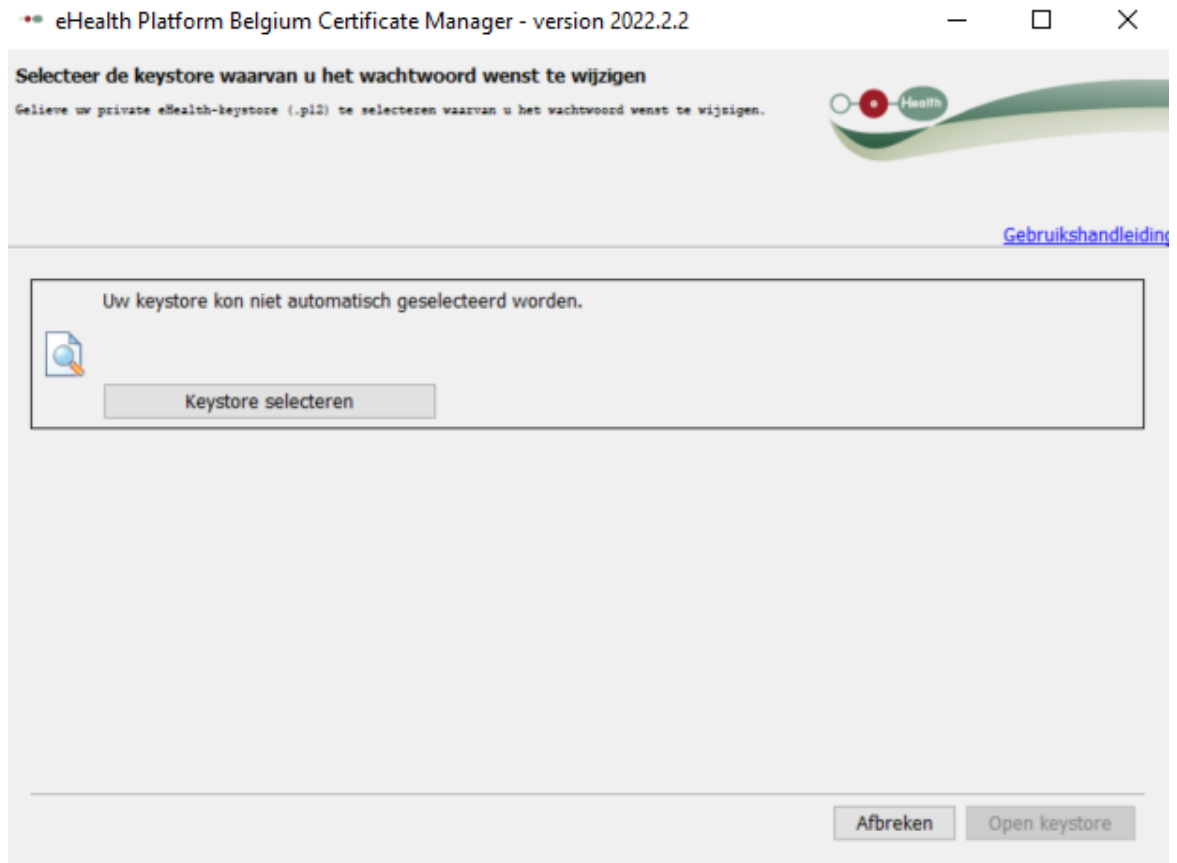

6. Klik op de knop **Keystore selecteren** om het eHealth-certificaat waarvan u het paswoord wilt aanpassen, te selecteren.

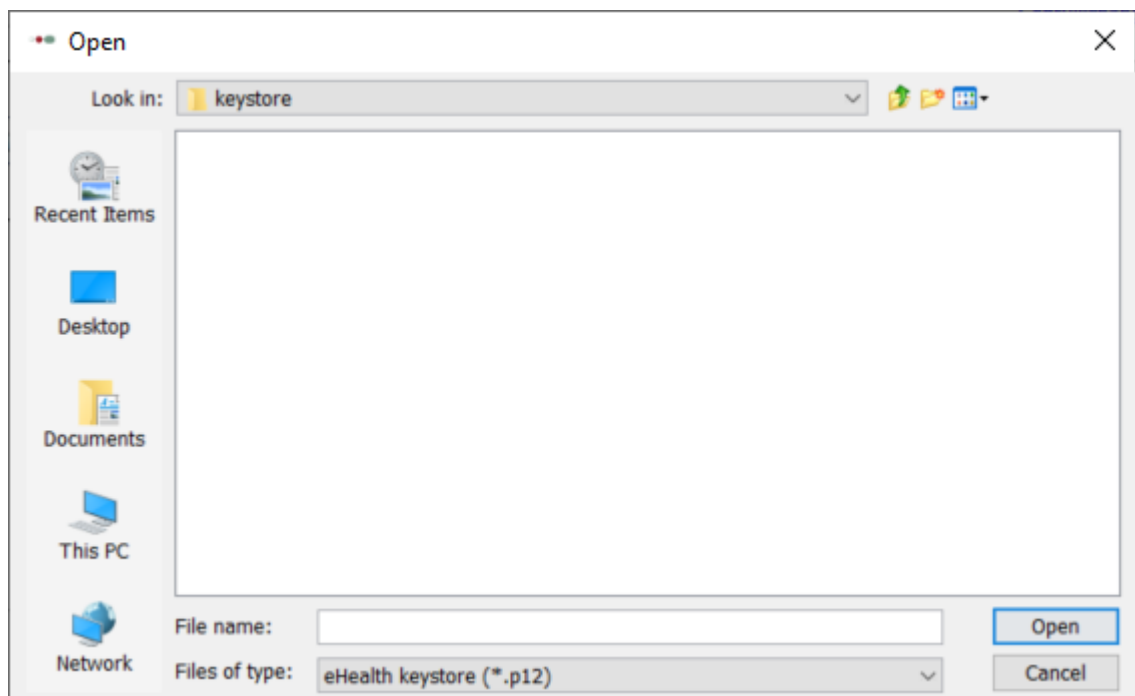

7. Selecteer de map, uw eHealth-certificaat en klik op de knop Open.

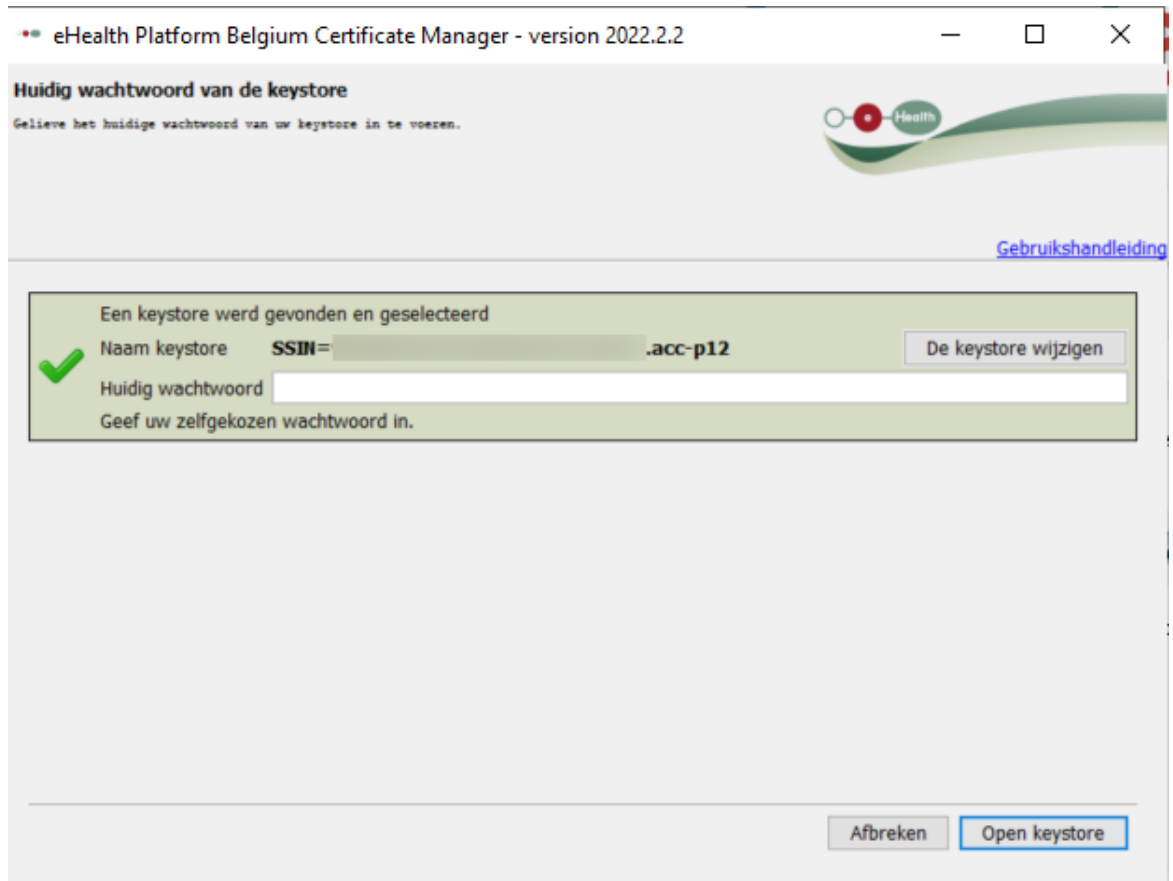

Om een ander eHealth-certificaat te selecteren, klik op de knop **De keystore wijzigen** en selecteer het gewenste eHealth-certificaat.

8. Geef het paswoord in van het eHealth-certificaat waarvan u het paswoord wilt aanpassen, en klik op de knop **Open keystore**.

eHealth Platform Belgium Certificate Manager - version 2022.2.2

**Nieuw wachtwoord van de keystore**

Gelieve uw nieuwe wachtwoord te kiezen om uw persoonlijke keystore te beveiligen. Dit wachtwoord zal het oude vervangen en moet minimum 8 karakters bevatten, waarvan minstens een cijfer of een symbool.

[Gebruikshandleiding](#)

**Kijk hier voor het wachtwoordbeleid voor registratie op het eHealth-platform**

U wordt aangeraden om een verschillend wachtwoord te kiezen voor het certificaat van uw organisatie, respectievelijk voor uw persoonlijk certificaat. Bewaar dit wachtwoord op een veilige plaats en deel het in geen geval met anderen.

Voer een wachtwoord in voor de keystore : \*

Verificatie lengte wachtwoord ❌

Verificatie aanvaarde karakters ❌

Verificatie gebruikte cijfers of symbolen ❌

Bevestig nieuw wachtwoord voor de keystore : \*

Verificatie bevestiging wachtwoord ❌

\* is een verplicht veld

Afbreken < Vorige Volgende >

9. Geef vervolgens het nieuwe paswoord in en bevestig dat paswoord.

10. Het volgende scherm geeft aan dat uw paswoord succesvol werd aangepast.

### 3 Hoe vernieuw ik het eHealth-certificaat?

CGM Oxygen toont een melding in het hoofdscherm als uw eHealth-certificaat binnenkort verloopt en u krijgt een e-mail hierover van eHealth zelf. De geldigheidsperiode van eHealth-certificaten is 3 jaar. Het eHealth-certificaat kan vernieuwd worden vanaf 3 maanden voor de vervaldatum.

Om een eHealth-certificaat te vernieuwen dient u te beschikken over:

- een geldige Belgische identiteitskaart + pincode
- een eID-lezer die correct geïnstalleerd is
- de actuele versie van de eID-software (beschikbaar op <http://eid.belgium.be/nl/>)
- de actuele Java-versie (Java downloaden via <http://www.java.com/nl/download>)

De vernieuwingsprocedure bestaat uit 3 stappen die u uitvoert via

[http://www.ehealth.fgov.be/JWS/ETEE/etee-requestor\\_nl.jnlp](http://www.ehealth.fgov.be/JWS/ETEE/etee-requestor_nl.jnlp).

- [Vernieuw uw eHealth-certificaat](#)
- [Vervolledig uw aanvraag tot vernieuwing](#)

- [Activeer uw vernieuwde ETK \(eHealth Encryption Token Key\)](#)



Daarna stelt u het vernieuwde certificaat in CGM Oxygen in.

- [Stel uw nieuwe certificaat in CGM Oxygen in](#)

### 3.1 Vernieuw uw eHealth-certificaat

1. Start de toepassing [http://www.ehealth.fgov.be/JWS/ETEE/etee-requestor\\_nl.jnlp](http://www.ehealth.fgov.be/JWS/ETEE/etee-requestor_nl.jnlp).
2. De Java-applicatie start op.

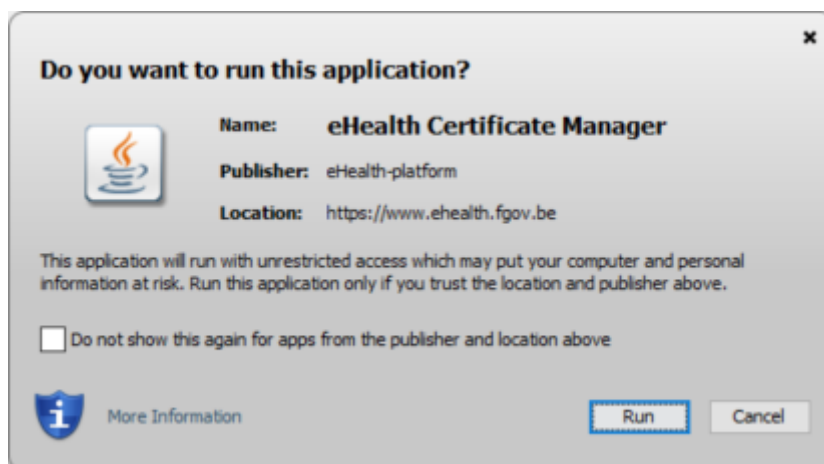

3. Klik op de knop **Run**.

eHealth Platform Belgium Certificate Manager - version 2021.1.2

**Alvorens te beginnen...**

Gelieve de volgende informatie door te nemen:

[Gebruikshandleiding](#)

Taal 

**Aanvraag van een eHealth-certificaat.**

Om vlot door uw certificaataanvraag te gaan, gelieve vooraf met volgende punten rekening te houden:

- Een recente JAVA runtime (JRE, versie 1.6 of hoger) moet op uw computer geïnstalleerd zijn
- Indien u Belg bent of uw domicilie in België is, moet uw eID-kaartlezer correct geïnstalleerd zijn inclusief de eID middleware (<http://eid.belgium.be>)

Hou ook het volgende bij de hand:

- Uw eID-kaart met bijhorende PIN code voor authenticatie en elektronische handtekening
- Nodige bedrijfsnummer(s) gezondheidszorg
  - Apothekers: Ingeval u een certificaat aanvraagt namens een apotheek: RIZIV-nummer van de apotheek (eerste 8 cijfers)
- Als u een certificaat namens een organisatie aanvraagt heeft u een algemeen en een persoonlijk e-mailadres nodig.
- Kies verschillende paswoorden voor het "organisatiecertificaat" resp. het "persoonlijk certificaat"

De 2 stappen van de aanvraagprocedure dienen op dezelfde computer te gebeuren.

[Volgende >](#)

#### 4. Klik op **Volgende**.







eHealth Platform Belgium Certificate Manager - version 2021.1.2

**Hoofdmenu.**

Maak uw keuze:

[Gebruikshandleiding](#)

Taal 

-  **Vervolledig de aanvraag voor het eHealth-certificaat en ETK**  
Vervolledig het eHealth-platform registratieproces tot het bekomen van uw certificaten.
-  **Wachtwoord wijzigen**  
**Wijzig het wachtwoord van uw keystore**  
U dient hiervoor de keystore te selecteren en het vorige wachtwoord ervan te kennen.
-  **Vernieuwingsaanvraag**  
 **Vernieuw uw eHealth-certificaat**  
Vernieuw uw eHealth-certificaat om verder gebruik te kunnen maken van de diensten van het eHealth-platform.
-  **Vervolledig uw aanvraag tot vernieuwing**  
Vervolledig uw aanvraag tot vernieuwing en maak uw nieuwe ETK aan.
-  **Activeer uw vernieuwde ETK (eHealth Encryption Token Key)**  
Activeer uw nieuwe ETK en maak verder gebruik van de eHealth-diensten.
- Herroeping**  
 **Herroep uw eHealth-certificaat**  
Herroep (revoke) uw eHealth-certificaat wanneer de integriteit van het certificaat of de bijbehorende private sleutel in gevaar is.

[Sluiten](#)



## 5. Klik op de knop links naast **Vernieuw uw eHealth-certificaat**.

eHealth Platform Belgium Certificate Manager - version 2021.1.2

**eHealth-certificaten Gebruikersvoorwaarden**

Dit zijn de algemene gebruikersvoorwaarden van eHealth-certificaten die u zal moeten ondertekenen

[Gebruikshandleiding](#)

compromittering van het eHealth-certificaat of de bijbehorende private sleutel. Dit is mogelijk via de keuze 'Herroeping' in het noormenu van de eHealth Certificate Manager. Indien deze herroepingsfunctie niet beschikbaar is in de eHealth Certificate Manager kan de certificaathouder een ingevuld aanvraagformulier tot herroeping (revocatieaanvraag) per e-mail versturen naar [support@ehealth.fgov.be](mailto:support@ehealth.fgov.be). Deze aanvraag tot herroeping dient te worden opgesteld en verstuurd overeenkomstig de instructies vermeld in de revocatieprocedure die te vinden is in de technische bibliotheek van het eHealth-portaal.

- eHealth portaal > Support > Basisdiensten > Toegangsbeheer > eHealth-certificaten > downloadsectie
- > <https://www.ehealth.fgov.be/nl/support/basisdiensten/certificaten/overzicht>

- Indien het eHealth-certificaat of de bijbehorende private sleutel gecompromiteerd is, dient de certificaathouder onmiddellijk en definitief het gebruik van het eHealth-certificaat en de bijbehorende private sleutel te beëindigen
- Enkel het volledig verwijderen van een verlopen of gecompromiteerd eHealth-certificaat en installeren van een nieuw eHealth-certificaat, uitgegeven door of namens het eHealth-platform, is toegestaan. De certificaathouder dient zich te onthouden van elke poging om deze richtlijn te omzeilen.

De certificaathouder is aansprakelijk voor elk al dan niet geoorloofd gebruik ervan, met inbegrip van elk gebruik door derden.

De certificaathouder blijft aansprakelijk voor alle (rechtstreekse of onrechtstreekse) schade ontstaan door het (al dan niet geoorloofde) gebruik van zijn certificaat dat heeft plaatsgevonden vóór het tijdstip waarop het certificaat geïnactiveerd werd.

Bronnen:

- <http://repository.eid.belgium.be/index.php?lang=nl>
- <https://www.ehealth.fgov.be/nl/support/basisdiensten/certificaten/overzicht>

**Overeenkomst tonen**      Afbreken      < Vorige      Volgende >

6. Klik op **Volgende** om de algemene voorwaarden te aanvaarden.

7. Plaats uw eID-kaart in de kaartlezer en klik op **Volgende**.

8. Selecteer uw eigen e-Health certificaat (.p12) door op de knop **keystore selecteren** of **keystore wijzigen** te klikken.



Uw eHealth-certificaat kunt u terugvinden aan de hand van uw rijksregisternummer.

9. Klik op **Volgende**.

10. Geef het wachtwoord van uw eHealthcertificaat in .



Let op : als u dat wachtwoord niet meer weet, zal uw eHealth-certificaat onbruikbaar worden. In dat geval kunt u dat certificaat herroepen en vraagt u een nieuw eHealth-certificaat aan. Zie [Hoe herroept u uw eHealth-certificaat?](#)

11. Klik op **Open keystore**.

12. Geef de pincode van uw eID-kaart in en klik op **OK**.

13. Verifieer uw contactgegevens en klik op **Volgende**.



U moet minstens een e-mailadres en een telefoonnummer invullen.

**14.** Klik op **Volgende**.

**15.** Geef nogmaals uw pincode van uw eID-kaart in en klik op **OK**.

**16.** Geef het wachtwoord van uw nieuwe eHealth-certificaat in.



U mag zeker het wachtwoord van uw oud eHealth-certificaat hergebruiken.

**17.** Bevestig uw wachtwoord.

**18.** Klik op **Volgende**.

**19.** Klik op **Volgende**.

**20.** Klik op **Versturen van uw aanvraag tot vernieuwing van een eHealth-certificaat**.

**21.** Klik op **OK**.



Als de procedure succesvol is, ontvangt u binnen een paar minuten 2 bevestigingse-mails. In de tweede mail die u zult ontvangen, staat het tijdstip vermeld waarop het eHealth-certificaat kan afgewerkt worden: u kunt dan verder gaan met stap 2: [Vervolledig uw aanvraag tot vernieuwing](#).

## 3.2 Vervolledig uw aanvraag tot vernieuwing

1. Start de toepassing [http://www.ehealth.fgov.be/JWS/ETEE/etee-requestor\\_nl.jnlp](http://www.ehealth.fgov.be/JWS/ETEE/etee-requestor_nl.jnlp).
2. Klik op **Volgende**

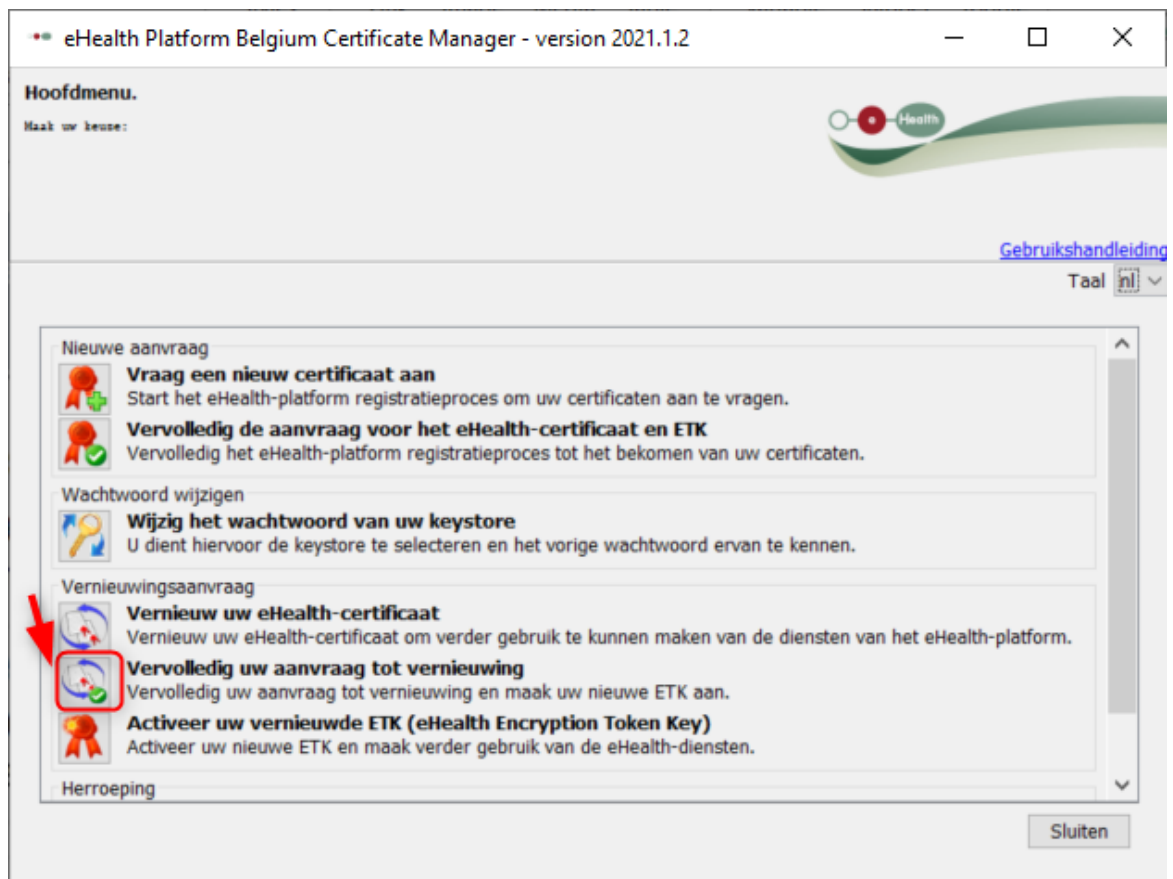

3. Klik op de knop links naast **Vervolledig uw aanvraag tot vernieuwing**.
4. Selecteer uw vernieuwd e-Health certificaat (.p12) door op de knop **keystore selecteren** of **keystore wijzigen** te klikken.



Uw nieuwe certificaat kunt u herkennen aan de datum van uw eHealth-certificaat.

5. Klik op **Volgende**.
6. Geef het wachtwoord in dat u tijdens stap 1 [Vernieuw uw eHealth-certificaat](#) hebt bepaald.
7. Klik op **Open Keystore**.
8. Klik op **Installeer uw vernieuwd certificaat en start de vernieuwing van uw ETK**.
9. Klik op **OK**.

### 3.3 Activeer uw vernieuwde ETK (eHealth Encryption Token Key)

1. Start de toepassing [http://www.ehealth.fgov.be/JWS/ETEE/etee-requestor\\_nl.jnlp](http://www.ehealth.fgov.be/JWS/ETEE/etee-requestor_nl.jnlp).
2. Klik op **Volgende**.

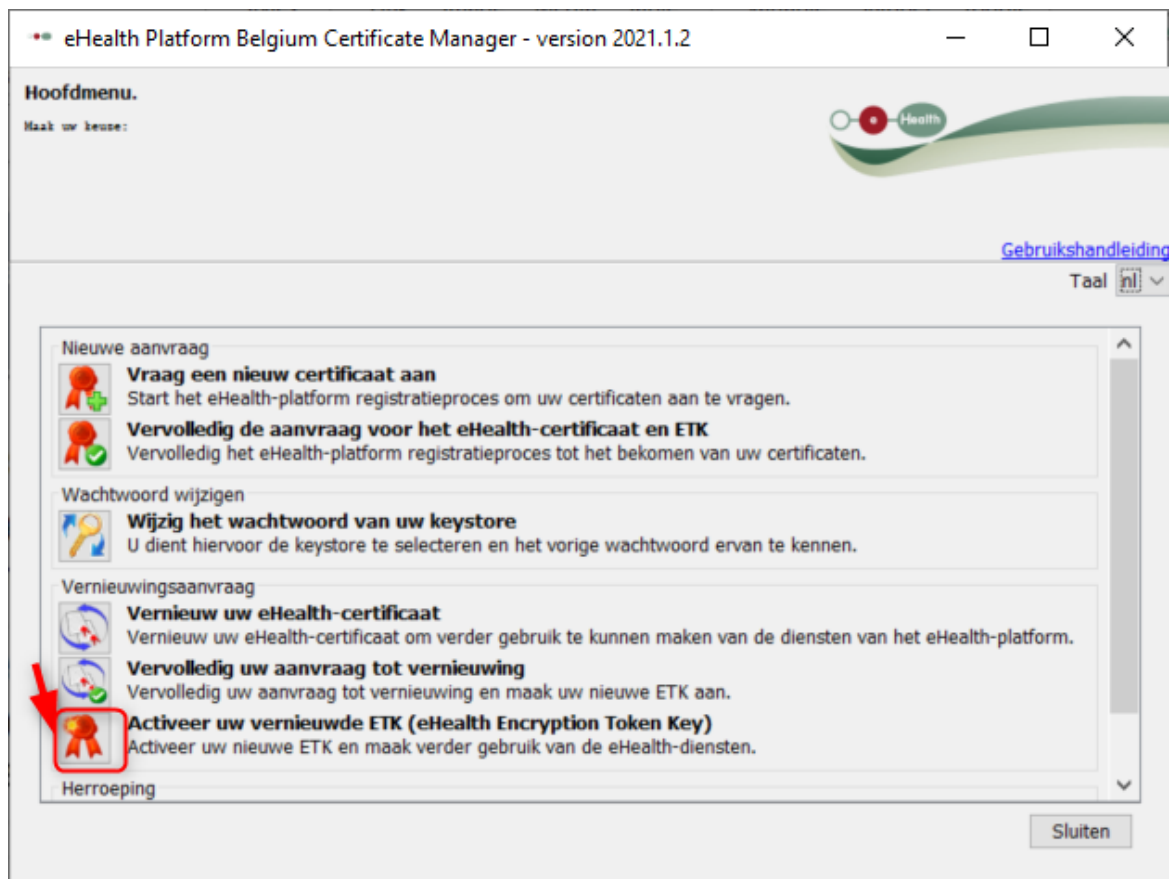

3. Klik op de knop links naast **Actieer uw nieuwe ETK en maak verder gebruik van de eHealth-diensten**.
4. Selecteer uw vernieuwd e-Health certificaat (.p12) door op de knop **keystore selecteren** of **keystore wijzigen** te klikken. Kies het meest recente certificaat en klik op de knop **Openen**.



Zorg ervoor dat u het meest recente eHealth-certificaat selecteert dat overeenstemt met de actuele actieve gebruiker in CGM Oxygen! U kunt uw vernieuwde eHealth-certificaat herkennen aan de datum van uw certificaat.

5. Klik op **Volgende**.
6. Geef het wachtwoord in dat u tijdens stap 1 [Vernieuw uw eHealth-certificaat](#) hebt bepaald.
7. Klik **Open Keystore**.
8. Klik **Activeer uw ETK**.
9. Klik op **OK**



Uw eHealth-certificaat is terug geldig voor 39 maanden. Om uw vernieuwde eHealth-certificaat te gebruiken, zal u dat opnieuw moeten instellen in CGM Oxygen.

Zie [Stel uw nieuwe certificaat in CGM Oxygen in](#).

### 3.4 Stel uw nieuwe certificaat in CGM Oxygen in

1. Klik in het hoofdscherm op het menu **Bestanden** en onderaan op **Zorgverleners**.
2. Dubbelklik in de lijst op de naam van de zorgverlener die u toegang wilt geven tot het eHealth-platform.
3. Klik op het tabblad **Info zorgverlener**.

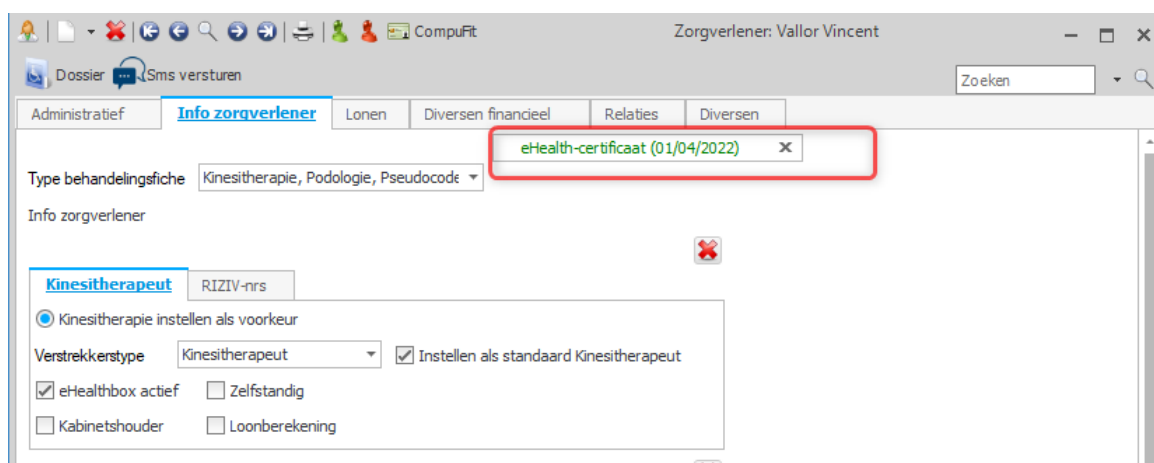

4. Klik bovenaan rechts op de knop met de groene tekst **eHealth-certificaat** gevolgd door de vervaldatum van het certificaat.

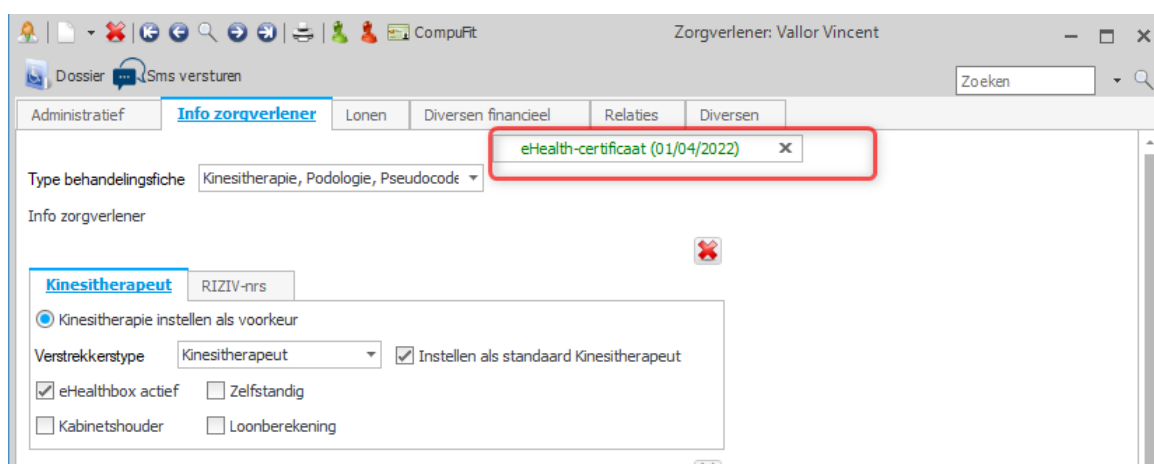

5. Selecteer de map "keystore" waarin het certificaat zich bevindt, selecteer het bestand van het certificaat en klik rechts op de knop **Openen**.



Zorg ervoor dat u het meest recente eHealth-certificaat selecteert dat overeenstemt met de actuele actieve gebruiker in CGM Oxygen! U kunt uw vernieuwde eHealth-certificaat herkennen aan de datum van uw certificaat.

6. Als de import van het eHealth-certificaat succesvol is, dan verschijnt de groene tekst **eHealth-certificaat** op de knop, gevolgd door de vervaldatum van de geldigheid van het nieuwe certificaat.

## 4 Hoe herroep u uw eHealth-certificaat?

In sommige gevallen kan het nodig zijn om uw huidige eHealth-certificaat te herroepen en een nieuw eHealth-certificaat aan te maken.

Enkele voorbeelden:

- Je kent het originele wachtwoord van het oude eHealth-certificaat niet meer.
- Je hebt het p12-bestand van het oude eHealth-certificaat niet meer.

U kunt enkel uw eHealth-certificaat herroepen, als u reeds over een eHealth-certificaat beschikt.

Om een eHealth-certificaat te herroepen dient u te beschikken over:

- een geldige Belgische identiteitskaart + pincode
- een eID-lezer die correct geïnstalleerd is
- de actuele versie van de eID-software (beschikbaar op <http://eid.belgium.be/nl/>)
- de actuele Java-versie (Java downloaden via <http://www.java.com/nl/download>)

De herroepingsprocedure bestaat uit 4 stappen die u uitvoert via

[http://www.ehealth.fgov.be/JWS/ETEE/etee-requestor\\_nl.jnlp](http://www.ehealth.fgov.be/JWS/ETEE/etee-requestor_nl.jnlp).

- [Herroep uw eHealth-certificaat](#)
- [Aanvraag van een eHealth-certificaat](#)
- [Vervolledig de aanvraag voor het eHealth-certificaat](#)
- [Activeer uw vernieuwde ETK \(eHealth Encryption Token Key\)](#)

Na deze stappen, stelt u het vernieuwde certificaat in CGM Oxygen in.

- [Stel uw nieuwe certificaat in CGM Oxygen in](#)

### 4.1 Herroep uw eHealth-certificaat

1. Start de toepassing [http://www.ehealth.fgov.be/JWS/ETEE/etee-requestor\\_nl.jnlp](http://www.ehealth.fgov.be/JWS/ETEE/etee-requestor_nl.jnlp).
2. De Java-applicatie start op.

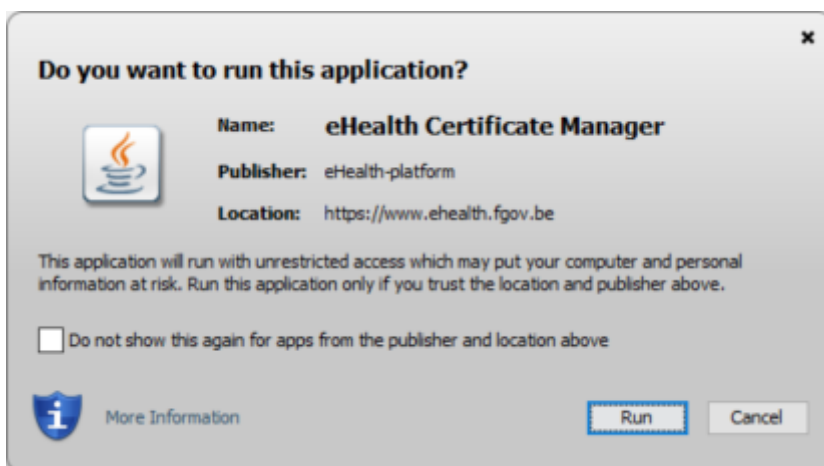

3. Klik op de knop **Run**.

4. Klik op **Volgende**.



5. Klik op de knop links naast **Herroep uw eHealth-certificaat**.

6. Klik op **Volgende** om de algemene voorwaarden te aanvaarden.

7. Plaats uw eID-kaart in de kaartlezer.

8. Klik op **Volgende**

9. Geef uw pincode in en klik op **OK**.

10. Selecteer uw persoonlijke, oude e-Health certificaat.

11. Klik op **Volgende**

12. Geef een reden tot herroeping op.



Voorbeelden: "Te vervangen door een nieuw certificaat", "Paswoord vergeten".

13. Klik op **Volgende**.

14. Klik op de knop **Klik hier om de herroepingsaanvraag te versturen**.

15. Geef uw pincode van uw eID-kaart in en klik op OK.

16. Klik op de knop **Klik hier om een nieuw certificaat aan te vragen**.

17. U wordt automatisch doorverwezen naar de volgende stap [Aanvraag van een eHealth-certificaat](#)